N:r 4. Årg. 14. Maj 1943.

DE DÖVSTUMMAS KYRKOBLAD

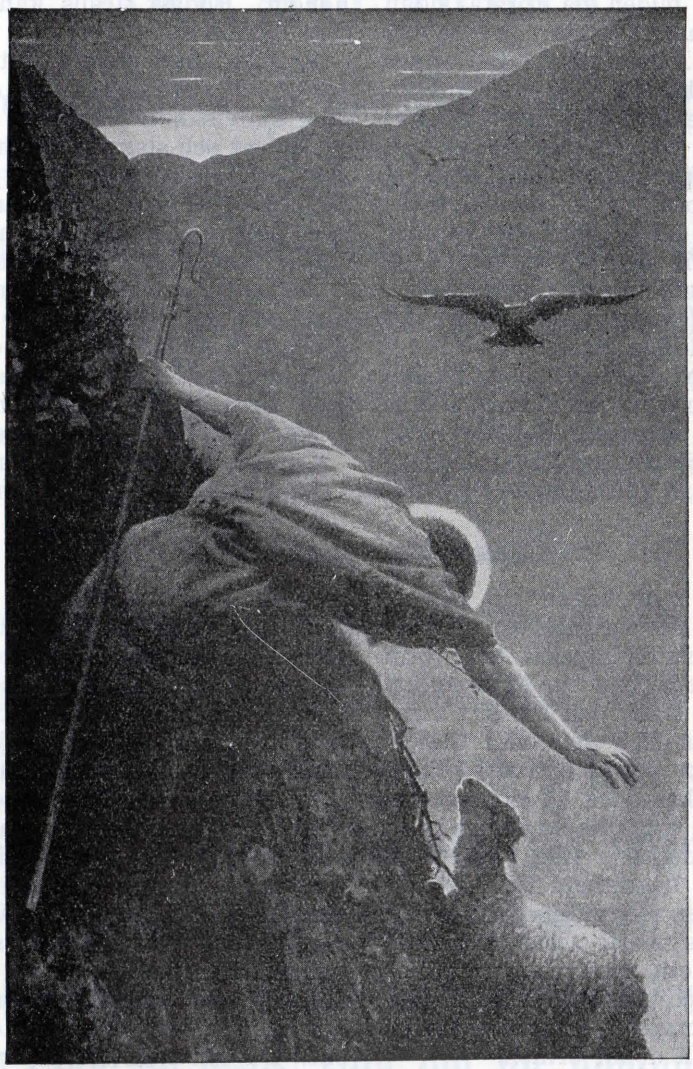

Den gode Herden.

Han söker den som vilse far,
Den svage i sin famn han tar,
Upprättar dem som falla.

Sv. Ps. 119:2

Han söker den, som vilse far.

Det är en underbart vacker målning, som bilden på första sidan endast svagt återger. Vi se ett brant stup. Just på kanten växer en törnbuske. Bredvid busken knäböjer herden och söker med blödande händer böja undan törnet och befria ett får, som fastnat i busken.

Fåret hotas av en dubbel fara: avgrunden och törnbusken. Om det kunde befria sig själv ur törnet, så skulle det störta ned för branten.

Endast herden kan rädda det från den dubbla faran.

Kære vän! Kanske har du liksom fastnat i en törnbuske. Kanske har du en vän, som drar dig bort från Gud. Du känner, att du borde sluta upp att vara tillsammans med honom, men du kan inte bryta med honom. Endast Jesus kan hjälpa dig. Han kan.

Kanske har törnet ett annat namn. Kanske heter det olydnad eller självviskhet. Eller har du börjat bli lat och slarvig. Du har kanske försökt själv att göra dig fri. Men det går inte. Eller du tänker bara på att ha roligt. Det är många som fastnat i nöjets törnbuske.

Jesus kan hjälpa. Tala med honom i bönen. Bekänn för honom precis hur du har det. Och du skall få känna dig omsluten av hans, den gode herdens, älskande famn.

Han söker den som vilse far,
Den svage i sin famn han tar,
Upprättar dem som falla.

Leker du med den?

Har du hört sagan om lindormen? Det var en gång en prinsessa som fick en mycket liten orm att leka med. Den var så liten, att hon kunde linda den om sitt finger. Och så fick den heta lindormen. Men ormen växte. Prinsessan tyckte dock så mycket om den, så att hon ville inte höra talas om att döda den. Den växte med förfärande hastighet. Till sist låg den som en ohygglig drake runt prinsessans slott. Den orm hon en gång lekt med, den lekte nu med henne. Och hon skulle ha varit förlorad, om inte riddaren kommit och dödat ormen.

Detta är en bild av frestelsen och synden, inte minst de synder som sjätte budet vill skydda oss ifrån. Men hur ofta leker man inte med dem? Man tycker att det inte kan vara så farligt. Men den först gången följes snart av den andra, och den tredje. Motståndet blir allt svagare. Syndens makt växer för varje gång.

Du skall akta dig för att leka med en synd. Akta dig för att göra den omigen. Den starkaste man i världen kan man binda med den tunnaste silketråd, om man lindar den omkring honom tillräckligt många gånger. Så är det med synden. För var gång man gör en viss synd lägges en boja omkring själen. Viljan blir mer och mer bunden Slutligen är man en stackars fånge, en slav. Jesus har också sagt: »Var och en som gör synd, han är syndens träl». (Joh. 8: 34.)

Du måste försöka bevara ditt hjärta rent från frestelse och allt ont. Då blir hela ditt liv rent och lyckligt. Såsom det står i Ordspråksboken: »Framför allt, som skall bevaras, må du bevara ditt hjärta, ty därifrån utgår livet.»

Din själ skall härska över din kropp. Men synden kan ta herraväldet över din själ. Då blir du slav under synden.

Därför måste vår bön vara: *Skapa i mig, Gud, ett rent hjärta.* (Ps. 51: 12.)

Den gode Herden.

Jesus säger: "Jag är den gode herden. Och jag känner mina får." (Joh. 10: 14.) — Ett trösterikt löfte för Jesu vänner: Han känner dem som tillhöra honom. Han vet, vad de behöva. Och han giver dem det i sin oändliga kärlek.

Du har fallit i synd. Ropa till Jesus! Han vill frälsa dig från ditt fall. — Du känner dig ledsen. Människorna omkring dig äro stygga. Ditt liv är mörkt. Tala om din sorg för Jesus! Han lyssnar till din bön. — Du är sjuk och plågas av värk. Du behöver tålamod för att bära din smärta. Sök den store Läkaren! Han ger dig tröst och kraft. — Du är orolig inför tidens svårigheter. Öppna ditt hjärta i bön för Jesus! Tala om för honom, varför du oroas! Bed honom om välsignelse! Och du kan vara förvissad om att han ger dig frimodighet.

Hos den gode Herden finns hjälp och trygghet i liv och död.

G. B.

Vår kristendomskunskap.

Sjätte budet.

Om trohet och renhet.

Du skall icke begå äktenskapsbrott.

Gud vill i detta bud värna om *äktenskapet*. Äktenskapet har Gud själv stiftat. Det skall därför hållas i ära. En man och en kvinna skall leva tillsammans såsom äkta makar till bådas lycka och hjälp och för barnens uppfostran.

Kärlek och trohet äro villkor för ett lyckligt äktenskap och ett lyckligt hem, där barnen kunna få god fostran och vård. Valet av äkta maka är bland det viktigaste i livet.

Gud förbjuder äkta makars *otrohet* mot varandra samt all *otukt* i tankar, ord, åtbörder och gärningar.

Gud befaller äkta makar att *älska* och *ära* varandra och i *trohet* hålla tillsammans.

Sjätte budet manar oss alla till *renhet* i hjärta och blick, så att vi leva *tuktigt*. Det betyder att vi skola kämpa emot frestelser till fula, osedliga tankar och gärningar, som göra hjärtat orent och livet dåligt. Vi måste visa bort allt som vill förföra oss. Om en man och en kvinna, som icke äro gifta, leva tillsammans som om de vore äkta makar, synda de mot sjätte budet.

Det finns ingenting som är så skadligt för den enskilda människans, familjens och samhällets lycka som brott mot detta bud. Den som gör otukt *förstör andras lycka och fördärvar sin egen kropp och själ.* En osedlig människa blir ofta svag till sin kropp och kan få skamliga sjukdomar (könssjukdomar). Hon blir lätt slav under osedligheten.

Framför allt som skall bevaras må du bevara ditt hjärta, ty därifrån utgår livet. Ordspr. 4: 23.

Skapa i mig, Gud, ett rent hjärta. Ps. 51: 12.

Renhet i hjärta och liv kan inte bevaras utan *kamp*. Man måste undvika allt som kan locka till ont, såsom dåligt sällskap, dåliga nöjen, dåliga böcker o. s. v. Man bör inte göra sådant som frestar till otukt utan alltid undfly det. Kom särskilt ihåg, att sprit försvagar viljan och motståndskraften.

Orena tankar kunna uppkomma hos varje människa, men man kan hindra dem från att stanna kvar i själen. Luther säger: »Man kan icke hindra fåglarna att flyga över sitt huvud, men man kan hindra dem att bygga bo där.»

»Fåfäng gå lärer mycket ont.»

»Dåligt umgänge fördärvar goda seder.»

Hjälpmedel i kampen för renhet äro: flitigt *arbete, goda nöjen,* kroppsstärkande *idrott, umgänge med goda människor.*

Den bästa hjälpen är dock *Guds ord, bönen och Nattvarden.*

Sv. Ps. 394: 1.

Gör ingenting som du inte kan bedja Gud välsigna!

Ur den mörka jorden uppstå genom livets underbara krafter alla vårens sköna blomster.

En kristen människa tror också på uppståndelse. Hon skall från dödens mörker uppstå till evigt liv.

Jesus sade: Jag är uppståndelsen och livet. Den som tror på mig, han skall leva, om han än dör.

Lydnad för det sjätte budet medför den högsta lycka för den enskilda människan, hemmet och hela folket.

Luthers förklaring. *Vi skola frukta och älska Gud, så att vi föra ett rent och tuktigt leverne både i ord och gärningar och att var och en älskar och ärar sin äkta maka.*

Varom handlar sjätte budet? Vad vill Gud skydda i detta bud? Vem har stiftat äktenskapet? Vilka äro villkoren för ett lyckligt äktenskap? Vad förbjudes? Befalles? Vad menas med renhet i sjätte budet? Vad gör hjärtat orent? (Vad förstöres genom otukt? Vad blir följden av ett osedligt liv?) Vad måste vi göra för att bevara hjärtats renhet? Vilka äro hjälpmedlen i kampen för renhet? Vilken är den bästa hjälpen?

Våra kyrkor.

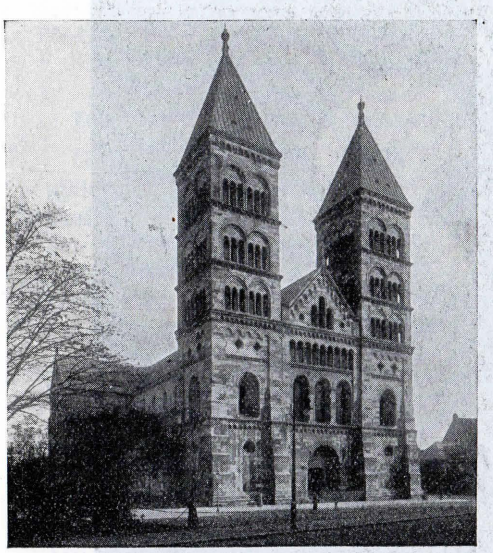

Lunds Domkyrka.

Lunds domkyrka är Nordens äldsta biskopskyrka och det medeltida Danmarks nationalhelgedom. Den är byggd i romansk stil — rundbågestil. Under korpartiet finns en stor krypta.

Som domkyrkans grundläggare nämnes dels Knut den helige (konung 1080—1086), dels Asker (ärkebiskop 1089—1137). Högaltaret invigdes 1145.

Kyrkan har flera berömda konstverk. I kryptan finns en skulptur av »jätten Finn». Ett stort altarskåp från 1300-talet, en sjuarmad bronsljusstake från 1500-talet och »det underbara uret i Lund» från 1300-talet. Detta ur återger solens, månens och stjärnhimmelns rörelser och visar även datum och månad och innehåller en almanack för 200 år. Det framställer vid timslagen och särskilt vid middagstimmen små skådespel av rörliga figurer.

Vid en restaurering på 1500-talet uppfördes en ståtlig predikstol. Kyrkan fick sitt nuvarande utseende under en restaurering 1860—1880, då bl. a. de två tornen helt ombyggdes.

I år skall dövstumskolans avgående elever för första gången konfirmeras i denna vördnadsvärda och andaktsfyllda helgedom.

Det kunde du ha sagt förut.

En hustru satt vid sin mans dödsbädd Makarna hade levat många år tillsammans i ett lyckligt äktenskap. Men de hade inte haft mycken tid för varandra. De hade inte haft tid att visa varandra ömhet och kärlek. Nu hade deras sista dag tillsammans kommit.

Hustrun fattade sin döende mans hand och sade: »Du har varit allt för mig.»

Då svarade mannen: »Det kunde du väl ha sagt förut.»

Vad skulle du säga?

En mor berättar: Då min flicka var fem år, ville hon så gärna gå i kyrkan. En söndag hade vi bestämt att gå, men så blev det regn, och jag sade: »I dag går vi icke i kyrkan, vet du. Det regnar så.» — »Det skulle du icke ha sagt, mamma, om du skulle gå på bjudning!» svarade hon.

Vi gick i kyrkan!

De Dövstummas Kyrkoblad

utgives av *Svenska Kyrkans Diakonistyrelses Dövstumvårdsråd*
Jakobsbergsgatan 17, Stockholm 7

Innehavare av utgivningsbevis:
Dövstumpastor S. G. Svenfors.

Plan för daglig bibelläsning.

Maj.

1. Psalt. 34: 12-23. Herrens fruktan.
1 Sönd. e. Påsk. Reformationsdagen. *Ordet och tron.* Matt. 11: 25-30.
3. Mark. 10: 13-31. Att komma in i Guds rike.
4. Luk. 15: 11-32. Den förlorade sonen.
5. Luk. 16: 19-31. Den rike mannen Lasarus.
6. Luk. 19: 1-27. Jesus gästar Sackeus.
7. Luk. 19: 28148. Intåget i Jerusalem.
8. Matt. 23: 1-28. Verop över Israels ledare.
2 Sönd. e. Påsk. *Herren är vår herde.* Joh. 10: 11-16.
10. Psalt. 37: 1-17. Väntan på Herren.
11. 2 Mos. 3: 1-15. Moses' kallelse.
12. 2 Mos. 14: 5-31. Vid Röda havet.
13. 2 Mos. 19: 17-20: 19. De tio budorden.
14. 2 Mos. 22: 25-23: 12. Rätt och barmhärtighet.
15. 3 Mos. 16: 2-22. Den stora försoningsdagen.
3 Sönd. e. Påsk. *Hemlängtan.* Joh. 16: 16-22.
17. 4 Mos. 6: 22-7: 11. Helgedomens gåvor.
18. 4 Mos. 21: 4-18. Kopparormen.
19. 4 Mos. 27: 12-23. Josua utses.
20. 5 Mos. 8: 2-20. Mot otacksamhet.
21. 5 Mos. 34: 1-12. Moses' död.
22. Josua 3: 5-4: 7. Över Jordan.
4 Sönd. e. Påsk. *Tillväxt i sanningen.* Joh. 16: 5-15.
24. Psalt. 38. Bön om förskoning.
25. Fil. 1: 1-26. Kristi förhärligande är målet.
26. Fil. 2: 1-18. Kristi föredöme.
27. Fil. 4: 4-23. Glädje och tack.
28. Kol. 3: 12-4: 6. Kristlig dygd och vishet.
29. 1 Tess. 2: 9-20. Gemensamma minnen.

Bönsöndagen. *Herrens löfte om bönhörelse.* Joh. 16: 23-33.

31. 2 Tess. 3: 1-18. Bön och arbete.

Anslut Eder till

De dövstummas erkända centralsjukkassa

Verksamhetsområde: Hela Sverige.

Vi kan ej här beskriva alla fördelar, som ges Eder genom medlemskap i vår kassa. Men tillskriv oss och vi sända med största nöje alla de upplysningar, som fordras.

Expedition: Skaldevägen 56, Olofslund. (Spårvagnslinje n:r 12). Expeditionstid: helgfria tisdagar kl. 18—21. Postgirokonto 3633. Postadress: Box 164, Stockholm 1.

De dövstummas centrala begravningskassa, understödsförening

lämnar begravningsförsäkring till skydd för familjen. Ju tidigare en försäkring tages, dess billigare blir avgiften, som är beräknad efter försäkringstekniska grunder. Postgirokonto 58584, men i övrigt samma adress som centralsjukkassan.

De dövstummas erkända centralsjukkassa,
Box 164, Stockholm 1.

Undertecknad önskar härmed närmare upplysningar för inträde i De dövstummas erkända centralsjukkassa.

Namn: .....

Adress: .....

YRKESUTBILDNING FÖR DÖVSTUMMA FLICKOR.

Vid Tysta skolan på Lidingö börjar nya kurser för yrkesundervisning för flickor över 18 år omkring den 20 aug. *Ett- och tvååriga kurser i sömnad. Valfri kurs i hushållsgöromål* en eftermiddag i veckan.

Fri undervisning, kost och logi. Obemedlade och mindre bemedlade kunna få statsstipendier till kläder, resor m. m.

Ansökningstiden utgår den 15 juni. Prospekt och vidare upplysningar genom föreståndarinnan fröken Svea Schyberg, Tysta skolan, Lidingö 1. Tel. Stockholm 65 04 57.

Föreningen till förmån för dövstumma i Skåne och Blekinge håller sitt årsmöte å Dövstumskolan i Lund sönd. den 6 juni kl. 14.

AVLIDNA:

Änkefru Kersti Nilsson, Trelleborg, den 15 dec. 1942, 78 år.

Elin Augusta Danielsson, Hällestad, Ösberg, den 12 mars, 66 år.

Fru Ingrid Olsson, f. Nilsson, Lund, den 21 mars, 63 år.

Karl Johan Andersson, Hjulsjö, Västmanland, den 11 april, 68 år.

Låt mig ej villas bort från dem
Som till din Faders sälla hem
Du lovat att ledsaga. (Sv. Ps. 119:4.)

Gudstjänster i maj.

Stockholms distrikt.

L. 1. *Köping,* Kyrkan kl. 4. Nattvard.
S. 2. *Västerås,* Domkyrkan kl. 1. Nattvard.
L. 8. *Strängnäs,* Domkyrkan kl. 10,30. Nattvard.
S. 9. *Stockholm,* Manilla kl. 10,30.
S. 9. *Stockholm,* Storkyrkan kl. 1. Psalmer: 119: 1-2; 24: 1; 33: 6-9 (146); 307 (587); 8: 2-3 (268).
L. 15. *Visby,* Förs.-huset kl. 7.
S. 16. *Visby,* Domkyrkan kl. 1. Nattvard.
F. 21. *Reijmyre,* Kyrkan kl. 3. Nattvard.
L. 22. *Valdemarsvik,* Kyrkan kl. 10,30. Nattvard.
S. 23. *Norrköping,* Hedvigs kyrka kl. 1. Nattvard. Därefter föreläsning.
M. 24. *Kisa,* Kyrkan kl. 1,15. Nattvard.
L. 29. *Katrineholm,* Kyrkan kl. 3.
S. 30. *Nyköping,* S:t Nicolai kyrka kl. 12,30. Nattvard. Därefter föreläsning.
L. 5/6 *Stockholm,* Manilla kl. 5. Konfirmation.
S. 6/6 *Stockholm,* Manilla kl. 11. Nattvard.

S. G. Svenfors.
Vesslevägen 7, Ålsten. Tel. 25 43 31.

Lunds distrikt.

S. 2. *Tranås,* Kyrkan kl. 12,30.
S. 2. *Nässjö,* Kyrkan kl. 4,30.
L. 8. *Ängelholm,* Kyrkan kl. 6.
S. 9. *Hälsingborg,* Gustaf Adolfskyrkan kl. 1. Nattvard.
O. 12. *Malmö,* Föreningens lokal. Kristliga Kvinnoföreningens Försäljning.
S. 16. *Hässleholm,* Kyrkan kl. 1.
L. 22. *Karlskrona,* Förs.-hemmet kl. 5.
S. 23. *Kalmar,* Förs.-hemmet kl. 2.
L. 29. *Lund,* Domkyrkan kl. 4. Konfirmation.
S. 30. *Lund,* Domkyrkan kl. 3. Nattvard.
T. 3/6 *Värnamo,* Kyrkan kl. 1.
S. 6/6 *Lund,* Klosterkyrkan kl. 12. Årsmöte med Föreningen till för mån för dövstumma i Skåne och Blekinge.

G. Bratt.
Hovsgatan 14, Växjö. Tel. 27 10.

Vänersborgs distrikt

S. 2. *Halmstad,* Kyrkan kl. 1. Nattv.
S. 2. *Falkenberg,* Kyrkan kl. 5,30. Nattvard.
L. 8. *Töreboda,* Kyrkan kl. 5. Nattvard.
S. 9. *Moholm,* Kyrkan kl.9. Nattvard.
S. 9. *Mariestad,* Kyrkan kl. 12,30. Nattvard.
L. 15. *Åmål,* Kyrkan kl.4. Nattvard.
S. 16. *Vänersborg,* Förs.-hemmet kl.11.
L. 22. *Falköping.* Förs.-hemmet kl.6.
S. 23. *Skara,* Domkyrkan kl.9,30. Nattvard.
S. 23. *Lidköping,* Kyrkan kl.3. Nattvard.
S. 30. *Mellerud,* Förs.-hemmet kl. 10.
S. 30. *Bäckefors,* Kyrkan kl. 12,45. Nattvard.
O. 2/6 *Ulricehamn,* Kyrkan kl. 10,30. Nattvard.
T. 3/6 *Borås,* Förs.-hemmet kl. 11.
T. 3/6 *Svenljunga,* Kyrkan kl. 3. Nattvard.
S. 6/6 *Vänersborg,* Förs.-hemmet kl. 11.
S. 6/6 *Alingsås,* Kyrkan kl. 6. Nattvard.

Hilding Bergfeldt.
Kungälv. Tel. 11.

Örebro distrikt.

L. 1. *Hallsberg,* Tingshuset kl. 17. Film.
S. 2. *Hedemora,* Kyrkan kl. 13. Nattvard.
S. 9. *Lindesberg,* Kyrkan kl. 13,30. Nattvard.
L. 15. *Sunne,* Kyrkan kl. 15,30. Nattvard.
S. 16. *Arvika,* Kyrkan kl. 13, Nattvard.
S. 23. *Örebro,* Nikolai förs.-hem kl. 9,30. Barngudstjänst.
L. 29. *Hudiksvall,* Förs.-hemmet kl. 16.
S. 30. *Gävle,* Hel. Tref. kyrka kl. 14,30. Konfirmation och Nattvard.
S. 6/6 *Örebro,* Nikolaikyrkan kl. 15. Konfirmation och Nattvard.

Carl-Åke Areskog.
Storgatan 43, Örebro. Tel. 154 78.

VIGDA:

Axel Algot Andersson, Boliden, Västerbotten, och Nora Selinder, Solberg, Ångermanland, vigda i Skellefteå stads kyrka den 27 mars 1943.

Hilmer Aggedal, Kalmar, och Sara Jacobsson, Bondstorp, Småland, vigda i Bondstorps kyrka den 24 april.

Fernando Albert Weiss, Uppsala, och Anna Greta Elisabet Göransson, Norrköping, vigda i S:t Olai kyrka i Norrköping den 24 april.

Lars Gustaf Arne Ahlbom, Hallstahammar, Västm., och Britta Eugenia Blomkvist, Enköping, vigda i Enköpings kyrka den 26 april.

Herren Gud, som har stiftat äktenskapet, give dem nåd att besinna dess heliga förpliktelser, och låte sin välsignelse vila över varje redligt äkta förbund.

A/B Gustaf Lindströms Boktr., Stockholm 1943